

UNIVERSIDAD DE SONORA
DIVISIÓN DE INGENIERÍA
Departamento de Ingeniería Industrial

“Redes y video vigilancia”

“Memoria de Prácticas Profesionales”

Para la obtención del título de:
INGENIERO EN SISTEMAS DE INFORMACIÓN

PRESENTA:

1942

FRANCISCO NOE TANORI YAÑEZ

Director: Dr. José Luis Ochoa Hernández

HERMOSILLO, SONORA.

JUNIO 2015

Universidad de Sonora

Repositorio Institucional UNISON



**"El saber de mis hijos
hará mi grandeza"**



Excepto si se señala otra cosa, la licencia del ítem se describe como openAccess

Contenido

1. INTRODUCCIÓN.....	3
1.1 Objetivos generales.	4
1.1.1 Objetivos específicos	4
1.2 Objetivos generales que se quieren lograr.....	4
1.3 Línea metodológica.....	4
2 DESCRIPCIÓN DEL CONTEXTO.....	6
2.1 Equipamiento e instalaciones donde se desarrollaron las actividades que integran el programa de prácticas profesionales.	6
2.2 Descripción de la normatividad o reglas de operación del proyecto o unidad receptora.....	7
2.3 Entorno donde se ubica la unidad receptora (físico, humano, cultural, económico, geográfico, etc.)	7
3 FUNDAMENTO TEÓRICO DE LAS HERRAMIENTAS Y CONOCIMIENTOS APLICADOS.....	9
4 DESCRIPCIÓN DETALLADA DE LAS ACTIVIDADES REALIZADAS.....	16
5 Análisis de la experiencia adquirida en la realización de las prácticas profesionales.	30
5.1 Análisis general del programa, su diseño, desarrollo y organización	30
5.2 Análisis de los objetivos del programa: grado de consecución.....	31
5.3 Análisis de las actividades realizadas	32
5.4 Análisis de la metodología utilizada	33
6 Conclusiones y recomendaciones	34
7 Referencias bibliográficas y virtuales	36

IMÁGENES

Figura 1 5
Figura 2 8
Figura 3 18
Figura 4 18
Figura 5 20
Figura 6 21
Figura 7 21
Figura 8 24
Figura 9 25
Figura 10 25
Figura 11 27
Figura 12 28
Figura 13 33

1. INTRODUCCIÓN

Hoy en día, la tecnología es una rama de mucha importancia para el desarrollo de la vida cotidiana, en especial, para el ambiente de los negocios y la educación. Los avances tecnológicos se desarrollan día con día a una velocidad muy elevada. Por lo tanto, es indispensable contar con sistemas de información para poder organizar y llevar a cabo toda la información de manera ordenada y precisa.

Toda empresa tiene la necesidad de integrar sistemas de información para poder optimizar los procedimientos y el desarrollo de recursos que les permita diagnosticar con rapidez los problemas que se presentan, solucionar estos problemas con mayor fluidez y, así, obtener un mayor crecimiento.

En el documento, se explica detalladamente el lugar donde se realizaron las prácticas profesionales el cual lleva por nombre “*Sindicato Único de Trabajadores al Servicio de los Poderes del Estado de Sonora*” (SUTSPES), la problemática que tiene esta institución gubernamental, el fundamento teórico de la solución a dicha problemática así como el proyecto realizado en el área de Redes y Soporte Técnico.

Se hará mención de las actividades llevadas a cabo en el área mencionada (redes y soporte técnico); también se planteará la problemática específica que surgió con el desarrollo de este proyecto junto con las medidas de solución que se implementaron para poder llegar al objetivo planteado en la organización gubernamental (SUTSPES).

1.1 Objetivos generales.

El objetivo de este proyecto es atender las problemáticas existentes en el área de seguridad y vigilancia del SUTSPES, así como crear un área eficiente de gestión y soporte técnico para el departamento de cómputo.

1.1.1 Objetivos específicos.

Para cumplir con el objetivo general es necesario que se lleven a cabo los siguientes objetivos específicos.

- Creación y ejecución del área de inventariado y soporte técnico (realización de inventarios, administración de inventarios)
- Monitoreo y configuración de las redes existentes
- Mantenimiento de las redes y base de datos existentes
- Diseño de un aula audiovisual con instalación de tecnología
- Instalación, configuración y soporte de cámaras de video vigilancia para el centro SUTSPES
- Seguimiento de las normas de certificación del ISO 9001 para certificar el centro SUTSPES

1.2 Objetivos generales que se quieren lograr.

El cumplimiento de estos objetivos ayudará o resolverá por completo la problemática actual que tiene el SUTSPES, se mejorará el servicio que presta a los trabajadores del estado, lo que hará que éstos sean más eficientes y trabajen con mayor satisfacción.

1.3 Línea metodológica.

Para la realización de este proyecto se siguió una metodología que ayuda a resolver las problemáticas encontradas. Este proceso implicó una serie de pasos o acciones,

en los que fue necesario aplicar operaciones de pensamiento como: buscar, identificar, comprender, reflexionar, valorar y aplicar.

En el siguiente esquema (ver figura 1) se puede ver los pasos que se siguieron en este proceso:



Figura 1. Metodología propuesta para seguimiento y desarrollo de la metodología

2 DESCRIPCIÓN DEL CONTEXTO

El Sindicato Único de Trabajadores al Servicio de los Poderes del Estado de Sonora, reconocido por sus siglas como SUTSPES, es una organización que agrupa a los trabajadores que prestan sus servicios a la administración estatal y que surge en el año de 1961 como resultado de la falta de un gremio con esas características para poder incluir a los empleados de gobierno al servicio de salud que iniciaría el gobernador Luis Encinas Johnson. Su constitución fue el resultado de una breve campaña informática donde se subrayó la necesidad de la conformación del sindicato lo que sensibilizó y permitió su creación el 30 de septiembre de ese año. Aquí comenzó una historia de 14 años donde los afiliados no vieron realmente el respaldo requerido de un sindicato, lo que dio principio a un movimiento clandestino contra la dirigencia que fue reprimido una vez descubierto pero que mantuvo el espíritu hasta que una nueva oportunidad, en 1975, abrió el camino para el cambio: la renuncia de Carlos Armando Biebrich. Este hecho, facilitó todo, pues al cargo llegó Alejandro Carrillo Marcor, quién con su visión obrerista, dio luz a la transformación del sindicato, lo cual sucedió en noviembre de 1976, una vez realizado el proceso de reorganización por todo el Estado.

A la fecha, el SUTSPES se constituye en ocho comités seccionales y un comité estatal, que cuenta cada uno con una estructura de trabajo que permiten prestar los servicios de un sindicato. En esta segunda parte de su existencia, el SUTSPES ha tenido siete Secretarios Generales con distintos tiempo de duración cada periodo, siempre en apego al Estatuto que lo sostiene. [1]

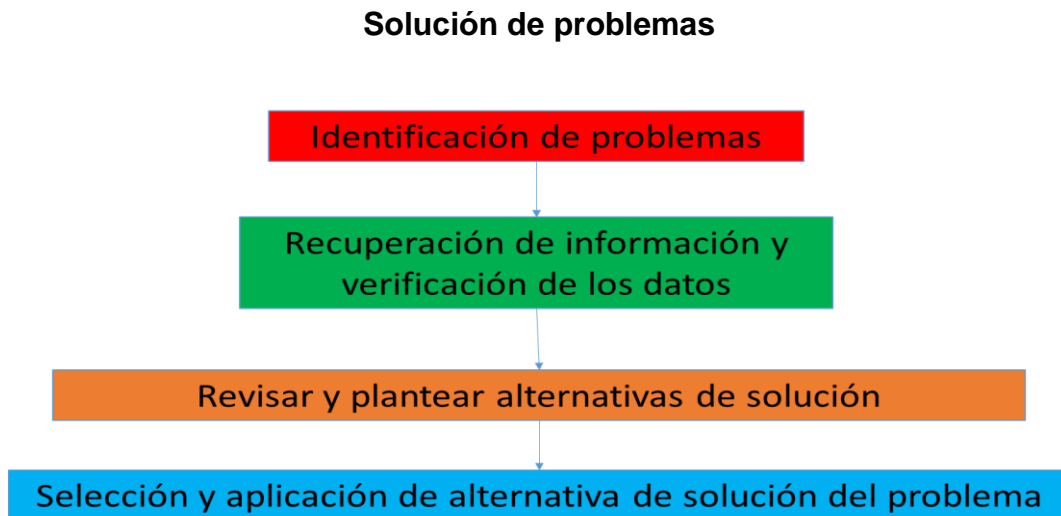
2.1 Equipamiento e instalaciones donde se desarrollaron las actividades que integran el programa de prácticas profesionales.

En el sindicato (SUTSPES) cuenta con un área de soporte y de redes el cual da mantenimiento a la totalidad de equipos de este sindicato (50 equipos de cómputo), los cuales están distribuidos en cada área del edificio. El sindicato cuenta con otro

edificio en donde se encuentran tanto los servidores de bases de datos como el área de redes.

El sindicato tiene dos edificios, el primero es el general y el segundo es el administrativo. El edificio principal en el cual se me asignó mi lugar de trabajo cuenta con la siguiente infraestructura: ocho comités seccionales internos en el edificio, el área de soporte técnico, el área de redes y un área para el servicio preventivo y correctivo de los equipos de cómputo.

El segundo edificio cuenta con área de soporte técnico, área de redes (que incluye con un servidor), un área de servicio preventivo y correctivo, caja de ahorro.

2.2 Descripción de la normatividad o reglas de operación del proyecto o unidad receptora

En la institución se contaba con distintas normas para poder operar en el proyecto, las cuales son:

- No se puede realizar ninguna actividad sin permiso del ingeniero Hugo Millán.
- Toda la información de la base de datos es confidencial.
- Los equipos de cómputo y herramientas para el servicio, no pueden ser extraídos de la institución.

2.3 Entorno donde se ubica la unidad receptora (físico, humano, cultural, económico, geográfico, etc.)

➤ Físico:

El sindicato tiene 2 edificios, el primer edificio es el general y el segundo edificio es el administrativo, el edificio general tiene 3 pisos, 19 oficinas

➤ Cultural:

Las personas que elaboran en el sindicato cuentan con un alto grado de escolaridad, la mayoría son licenciados en derecho y con gran experiencia laboral.

➤ Económico:

En una institución gubernamental, por lo que cuenta con recursos económicos del gobierno estatal.

➤ Geográfico:

Se encuentra en el centro histórico de nuestra ciudad. Col. Centro, Segunda de Obregón #132, entre Pedro Moreno y Comonfort, de la ciudad de Hermosillo Sonora. (Ver figura 2)



Figura 2. Ubicación

3 FUNDAMENTO TEÓRICO DE LAS HERRAMIENTAS Y CONOCIMIENTOS APLICADOS

Es importante mencionar las terminologías que hacen referencia tanto al proyecto como también a las actividades generales que se desarrollaron en el sindicato.

Redes:

Una red de computadoras, también llamada red de ordenadores, red de comunicaciones de datos o red informática, es un conjunto de equipos informáticos y software conectados entre sí por medio de dispositivos físicos que envían y reciben impulsos eléctricos, ondas electromagnéticas o cualquier otro medio para el transporte de datos, con la finalidad de compartir información, recursos y ofrecer servicios.

Como en todo proceso de comunicación se requiere de un emisor, un mensaje, un medio y un receptor. La finalidad principal para la creación de una red de computadoras es compartir los recursos y la información en la distancia, asegurar la confiabilidad y la disponibilidad de la información, aumentar la velocidad de transmisión de los datos y reducir el costo general de estas acciones. Un ejemplo es Internet, la cual es una gran red de millones de computadoras ubicadas en distintos puntos del planeta interconectadas básicamente para compartir información y recursos.

La estructura y el modo de funcionamiento de las redes informáticas actuales están definidos en varios estándares, siendo el más importante y extendido de todos ellos el modelo TCP/IP basado en el modelo de referencia OSI. Este último, estructura cada red en siete capas con funciones concretas pero relacionadas entre sí; en TCP/IP se reducen a cuatro capas. Existen multitud de protocolos repartidos por cada capa, los cuales también están regidos por sus respectivos estándares. [2]

Direcciones IP:

La IP es una etiqueta numérica que identifica, de manera lógica y jerárquica, a una interfaz (elemento de comunicación/conexión) de un dispositivo (habitualmente una computadora) dentro de una red que utilice el protocolo IP (Internet Protocol), que corresponde al nivel de red del Modelo OSI. Dicho número no se ha de confundir con la dirección MAC, que es un identificador de 48 bits para identificar de forma única la tarjeta de red y no depende del protocolo de conexión utilizado ni de la red. La dirección IP puede variar muy a menudo por cambios en la red o porque el dispositivo encargado dentro de la red de asignar las direcciones IP decida asignar otra IP (por ejemplo, con el protocolo DHCP). A esta forma de asignación de dirección IP se denomina también dirección IP dinámica (normalmente abreviado como IP dinámica).

Los sitios de Internet que por su naturaleza necesitan estar permanentemente conectados generalmente tienen una dirección IP fija (comúnmente, IP fija o IP estática). Esta no cambia con el tiempo. Los servidores de correo, DNS, FTP públicos y servidores de páginas web necesariamente deben contar con una dirección IP fija o estática, ya que de esta forma se permite su localización en la red. [3]

Windows:

Microsoft Windows (conocido generalmente como Windows o MS Windows), es el nombre de una familia de distribuciones para PC, smartphone, servidores y sistemas empujados, desarrollados y vendidos por Microsoft, y disponibles para múltiples arquitecturas, tales como x86 y ARM. Desde un punto de vista técnico, éstas no son sistemas operativos, sino que contienen uno (tradicionalmente MS-DOS, o el más actual cuyo núcleo es Windows NT) junto con una amplia variedad de software; no obstante, es usual (aunque no necesariamente correcto) denominar al conjunto de sistemas operativos en lugar de distribución. Microsoft introdujo un entorno operativo denominado Windows el 20 de noviembre de 1985 como un complemento para MS-DOS en respuesta al creciente interés en las

interfaces gráficas de usuario (GUI). Microsoft Windows llegó a dominar el mercado mundial de computadoras personales, con más del 90% de la cuota de mercado, superando a Mac OS, que había sido introducido en 1984.

Las versiones más recientes de Windows son Windows 8.1 y Windows 8 para equipos de escritorio, Windows Server 2012 para servidores y Windows Phone 8 y 8.1 para dispositivos móviles. La primera versión en español fue Windows 3.0.

Video Vigilancia IP:

Es una tecnología de vigilancia visual que combina los beneficios analógicos de los tradicionales CCTV (Circuito Cerrado de Televisión) con las ventajas digitales de las redes de comunicación IP (Internet Protocol), permitiendo la supervisión local y/o remota de imágenes y audio así como el tratamiento digital de las imágenes, para aplicaciones como el reconocimiento de matrículas o reconocimiento facial entre otras.

El despliegue resulta más sencillo y económico que un CCTV, puesto que aprovecha la red informática empresarial, es decir, el mismo cableado que se emplea para la comunicación de datos, acceso a Internet o correo electrónico, sin necesidad de desplegar una infraestructura de cableado coaxial específica para nuestra red de video vigilancia. La mayoría de las instalaciones más modernas están abandonando la tecnología analógica en favor del video de vigilancia IP, dada su versatilidad, funcionalidad, sencillez y optimización de las infraestructuras existentes en la compañía.

Mantenimiento correctivo:

Se denomina mantenimiento correctivo, aquel que corrige los defectos observados en los equipamientos o instalaciones, es la forma más básica de mantenimiento y consiste en localizar averías o defectos y corregirlos o repararlos. Históricamente es el primer concepto de mantenimiento y el único hasta la Primera Guerra Mundial, dada la simplicidad de las máquinas, equipamientos e instalaciones de la época. El mantenimiento era sinónimo de reparar aquello que estaba averiado.

Este mantenimiento que se realiza luego que ocurra una falla o avería en el equipo que por su naturaleza no pueden planificarse en el tiempo, presenta costos por reparación y repuestos no presupuestadas, pues implica el cambio de algunas piezas del equipo.

Mantenimiento preventivo:

En las operaciones de mantenimiento, el mantenimiento preventivo es el destinado a la conservación de equipos o instalaciones mediante realización de revisión y reparación que garanticen su buen funcionamiento y fiabilidad. El mantenimiento preventivo se realiza en equipos en condiciones de funcionamiento, por oposición al mantenimiento que repara o pone en condiciones de funcionamiento aquellos que dejaron de funcionar o están dañados.

El primer objetivo del mantenimiento es evitar o mitigar las consecuencias de los fallos del equipo, logrando prevenir las incidencias antes de que estas ocurran. Las tareas de mantenimiento preventivo incluyen acciones, como el cambio de piezas no funcionales o en mal estado. El mantenimiento preventivo debe evitar los fallos en el equipo antes de que estos ocurran.

Microsoft Word:

Software destinado al procesamiento de textos. Fue creado por la empresa Microsoft, y actualmente viene integrado en la suite ofimática Microsoft Office.

Originalmente fue desarrollado por Richard Brodie para el computador de IBM bajo sistema operativo DOS en 1983. Versiones subsecuentes fueron programadas para muchas otras plataformas, incluyendo, las computadoras IBM que corrían en MS-DOS (1983). Es un componente de la suite ofimática Microsoft Office; también es vendido de forma independiente e incluido en la Suite de Microsoft Works. Las versiones actuales son Microsoft Office Word 2013 para Windows y Microsoft Office Word 2011 para Mac. Es el procesador de texto más popular del mundo. [4]

Microsoft Excel:

Una aplicación distribuida por Microsoft Office para hojas de cálculo. Este programa es desarrollado y distribuido por Microsoft, y es utilizado normalmente en tareas financieras y contables. Excel fue la primera hoja de cálculo que permite al usuario definir la apariencia (las fuentes, celdas y atributos de carácter). También introdujo re computación inteligente de celdas, donde celdas dependientes de otra celda que han sido modificadas, se actualizan al instante por medio de operaciones.

Internet:

Es un conjunto descentralizado de redes de comunicación interconectadas que utilizan la familia de protocolos TCP/IP, lo cual garantiza que las redes físicas heterogéneas que la componen funcionen como una red lógica única, de alcance mundial. Sus orígenes se remontan a 1969, cuando se estableció la primera conexión de computadoras, conocida como Arpanet, entre tres universidades en California y una en Utah, Estados Unidos.

Uno de los servicios que más éxito ha tenido en Internet ha sido la World Wide Web (WWW o la Web), a tal punto que es habitual la confusión entre ambos términos. La WWW es un conjunto de protocolos que permite, de forma sencilla, la consulta remota de archivos de hipertexto. Esta fue un desarrollo posterior (1990) y utiliza Internet como medio de transmisión.

En Internet confluyen una serie de elementos que ningún otro medio de comunicación había logrado en períodos precedentes, pues es Radio, Tv., Prensa, Cine, Libro, Teléfono, Correo, Lugar de encuentro –entre otros- donde sujetos interactúan a escala planetaria; de clic en clic se puede pasar de la prensa local a la biblioteca de alguna universidad europea, conocer personas, intercambiar datos, charlar, comprar y vender en cosa de minutos, en tiempo real, donde la información está en continua producción y actualización, presente las 24 horas del día, en una cotidianeidad con un sentido distinto, donde los sujetos podrán establecer redes de apoyo y cooperación a escala global.

Organización Internacional de Normalización (ISO):

La Organización Internacional de Normalización o ISO nacida tras la Segunda Guerra Mundial es el organismo encargado de promover el desarrollo de normas internacionales de fabricación (tanto de productos como de servicios), comercio y comunicación para todas las ramas industriales. Su función principal es la de buscar la estandarización de normas de productos y seguridad para las empresas u organizaciones (públicas o privadas) a nivel internacional.

Las normas desarrolladas por ISO son voluntarias, comprendiendo que ISO es un organismo no gubernamental y no depende de ningún otro organismo internacional, por lo tanto, no tiene autoridad para imponer sus normas a ningún país. El contenido de los estándares está protegido por derechos de copyright y para acceder a ellos el público corriente debe comprar cada documento.

La Organización está compuesta por representantes de los organismos de normalización (ON) nacionales, que produce diferentes normas internacionales

industriales y comerciales. Dichas normas se conocen como «normas ISO» y su finalidad es la coordinación de las normas nacionales, en consonancia con el Acta Final de la Organización Mundial del Comercio, con el propósito de facilitar el comercio, el intercambio de información y contribuir con normas comunes al desarrollo y a la transferencia de tecnologías. [5]

La serie ISO 9000 de normas:

ISO 9001 es una entre una serie de normas de sistemas de gestión de calidad. Puede ayudar a poner de manifiesto lo mejor de su organización puesto que permite comprender los procesos de entrega de productos y prestación de servicios a los clientes. La serie de normas ISO 9001 consta de:

1. ISO 9000 – Fundamentos y vocabulario: presenta al usuario los conceptos subyacentes a los sistemas de gestión y especifica la terminología utilizada.
2. ISO 9001 – Requisitos: establece los criterios que se deben cumplir si se desea funcionar conforme a la norma y lograr la certificación.
3. ISO 9004 – Directrices para mejorar el rendimiento: basadas en los ocho principios de gestión de la calidad, las directrices se han concebido para que las utilice la cúpula directiva como marco para conducir a las organizaciones hacia la mejora del rendimiento, teniendo en cuenta las necesidades de todas las partes interesadas, no sólo de los clientes. [6]

4 DESCRIPCIÓN DETALLADA DE LAS ACTIVIDADES REALIZADAS

El proyecto en el que se participó requería de conocer desde el principio la estructura interna del sindicato, las áreas en las que estaba dividido, la jerarquización organizacional, la regulación y normatividad interna y los métodos y estructuras de control tecnológicos existentes para poder realizar un diagnóstico efectivo de la problemática actual y así proponer una adecuada solución de control y mantenimiento de los equipos.

➤ Área de Inventariado y Soporte técnico:

Identificación del problema: El área de cómputo de SUTSPES no se encuentra con inventario alguno de sus equipos, existe una gran necesidad de soporte técnico en la institución, una gran falta de servicio hacia algunos equipos importantes, para que con ello se pueda tener un funcionamiento adecuado de estos equipos así como el poder completar satisfactoriamente la certificación ISO.

Recopilación de información: En la recopilación de información para poder cumplir con este objetivo específico; se encontró que no se contaba con formatos de reporte correspondientes para cuando se registraba un equipo de cómputo nuevo o para el ya existente en las instalaciones. Lo mismo pasa con la falta de control de los servicios de mantenimiento a los equipos funcionales, de acuerdo a las normas de la certificación ISO 9001, con lo que se toman las siguientes medidas correspondientes:

Requisitos:

Dar servicio al equipo existente en las instalaciones con un tiempo mayor a seis meses, ya que es lo más recomendable en los equipos computacionales, con ello se podrá obtener un tiempo de vida superior al normal.

Los materiales que se usan para dar el servicio de mantenimiento a los equipos de cómputo son los siguientes:

- Software
- Toallas de limpieza
- Aire comprimido
- Líquidos limpiador
- Desarmadores

El área de inventariado y soporte técnico son de los puntos más importantes que se toman en cuenta para poder lograr el objetivo general de este proyecto.

Diseño: Se optó por el desarrollo de un formato adecuado para poder hacer el inventario del equipo de cómputo con los datos más sobresalientes de cada equipo tales como son IP, pantalla, teclado y mouse. En la figura 3 y 4, se muestra un ejemplo.

Se realizó mantenimiento preventivo y correctivo a los equipos con mayor de seis meses de antigüedad en el sindicato, así llenando un formato correspondiente para llevar un orden en los servicios dados.

AREA	Numero de maquina	Uuario	CPU				MONITOR
			MARCA DEL EQUIPO	PROCESADOR	RAM	HDD	
Secretaria General	1	Desiderio Ramirez	Dell	Amd athlom II x2 24e, 2.8 Ghz	4 Gb	750 Gb	Dell all in one
Secretaria General	2	Desiderio Ramirez	Dell	Intel Core i3-3227, 1.9 Ghz	6 Gb	500 Gb	Dell all in one
Secretaria General	3	Luz Esthela Millares	Hp	Intel Pentium D, 2.8 Ghz	1 Gb	230 Gb	HP CNC623NWS3
Secretaria General	4	Luz Esthela Millares	Emachines	Amd athlom 2850e, 1.8 Ghz	2 Gb	300 Gb	Samsung 2233sw
Oficialía de Partes	5	Maria Jesus Lopez Cabuto	Hp	Amd a8-3828 APU, 2.5 Ghz	4 Gb	1,000 Gb	Samsung 2233sw
Oficialía de Partes	6	Maria Josefina Fernandez Eliopulos	Gateway	Intel Core 2 Quad Q8300 2.5 Ghz	4 Gb	750 Gb	Dell in1910nf
Prestaciones Economicas	7	Jesus Martinez	Hp	Amd A6-3620 APU 2.2 Ghz	3 Gb	250 Gb	HP W1907
Secretaria de Organización y Comunicación Social I	8	Alfredo Ibarra Gracia	Hp Pavilion zv500	Amd Atholom 3000+	512 Ram	20 Gb	Hp all one
Secretaria de Organización y Comunicación Social I	9	Alfredo Ibarra Gracia	Dell	Amd Atholom II x2 240, 2.8 Ghz	4 Gb	700 Gb	Dell all one
Secretaria de Organización y Comunicación Social I	10	Alfredo Ibarra Gracia	Zebra				
Consultorio de Jubilados y Pensionados	11	Laura Zañudo	Activecool	Amd Sempro LE-1250	1 Gb	80 Gb	Lg 804NDKFP205
Consultorio de Jubilados y Pensionados	12	Oscar Lopez	Hp	Amd A6-3620, 2.2 Ghz	6 Gb	1,000 Gb	Hp 2011x
Secretaria del Interior	13	Miguel Angel Reyes	Compaq	Amd Sempron 140, 2.7 Ghz	2 Gb	500 Gb	Lanix LX500p
Secretaria del Interior	14	Arnoldo Olguin Anguiano	HP	Intel Pentium G2020, 2.9 Ghz	4 Gb	1,000 Gb	HP W1907
Secretaria de Trabajo y Conflicto	15	Miguel Ahumada	HP			1,000 Gb	Hp S2031
Secretaria de Trabajo y Conflicto	16	Soila	Gateway	Intel Core 2 Quad Q8300, 2.5 Ghz	4 Gb	700 Gb	Samsung 2233sw
Secretaria de Previsión Social	17	Lidia Morales Meraz	Acer	Intel Pentium J2900, 2.41 Ghz	4 Gb	1,000 Gb	Dell NI1910NF
Secretaria de Previsión Social	18	Cruz Elvira Arce	Emachines	Amd athlom 2850e, 1.8 Ghz	1 Gb	160 Gb	Hp HSTND-2L04
	19						
	20						
Comición de fonde de ahorro	21	Pati Araox	Hp	Amd E-350, 1.6 Ghz	4 Gb	500 Gb	Hp All in One
Secretaria de calidad e innovación	22	Carmen	Activecool	Amd Sempron le-1250 2 21 Ghz	1 Gb	40 Gb	ANC 07MCSHA01743

Figura 3. Documento de Excel del inventariado

PERIFERICOS		ACCESORIOS			SO	EQUIPO EXTRA	CONEXIONES		OBSERVACION
TECLADO	MOUSE	BOCINAS	IMPRESORA	REGULADOR			IP	Gateway	
Integradas	Integradas	Integradas		APC PC-550	Windows 7		192.168.2.27	192.168.2.99	
Integradas	Integradas	Integradas	Hp Deskjet F4480	APC PC-550	Windows 7		192.168.2.27	192.168.2.99	La impresora instalada es diferente
5187-7583	HP K661954696		Hp Officejet 4620	ISB	Windows 7		192.168.2.25	192.168.2.99	es nesario el cambio de equi
Lanix GYUR95SK	Lanix LNU9P914		Hp Officejet 4620	ISB	Windows 7		192.168.2.35	192.168.2.99	
Hp E145614	Hp Msu0923		Brother MFC-8680DN	APC 600	Windows 7		192.168.2.12	192.168.2.99	Hay que cambiar la IP temporal para la
Gateway KB-0817	Gateway 94908956	Lanix Genericas	Brother MFC-8680DN	APC 600	Windows 7		192.168.2.11	192.168.2.99	no sirve la bateria del
Hp E145614	Hp MODGUO	Genericas		TDE Generico	Windows 7		92.168.2.213	192.168.2.99	Windows espiró, no cuenta
Integradas	Integradas	Integradas		APC 575	Windows XP				
Y-RBP-DeI4	M787C	Integradas	Hp Envy 4502	APC 575	Windows 7		192.168.2.23	192.168.2.99	
			Zebra P640i						
Genius kb-0138	Netscroll 120	Genius sp-s110		ISB	Windows XP		192.168.2.29	192.168.2.99	computadora vi
Hp Ku-1060	Hp mdoguo				Windows 7		192.168.2.47	192.168.2.99	No cuenta con regulad
Compaq PR11010	Compaq MOAFUO	Lanix Genericas			Windows 7		192.168.2.19	192.168.2.99	No cuenta con regulad
Hewlett Ku-1228	Hp Brlsbane	CA Genricas			Windows 8		192.168.2.20	192.168.2.99	No cuenta con regulad
Hp Sk-2085	Hp Msu0923	Genricas			Windows 7		192.168.2.18	192.168.2.99	No cuenta con regulad
Emachines Kb0511	Gateway 19024640	Hec lansing Genericas			Windows 7		192.168.2.31	192.168.2.99	No cuenta con regulad
Acer Sk-9626	Acer Sm-9023			APC 600	Windows 8		192.168.2.30	192.168.2.99	

Figura 4. Documento de Excel donde ponemos las características del equipo e IP

➤ **Redes:**

Identificación de problemas: Con respecto a las redes se detectaron dos problemáticas:

- 1) La configuración de la red de los nuevos equipos: al realizarse la entrega de nuevo equipo de cómputo al personal del SUSTPES, las personas de la institución tenían dificultades para conectarse a la red, esto debido a que las IP de algunos equipos de cómputo se encontraban clonadas (duplicadas), dicha situación causaba el conflicto de la red institucional.
- 2) El uso inadecuado de las señales de internet, debido a que existía un alto tráfico de datos por el mal uso del internet, lo que causaba que la red estuviera lenta y causara conflictos al subir un archivo.

Recopilación de datos: Al terminar de revisar la situación creada en la institución, se dio a la tarea de verificar el equipo de cómputo para poder detectar todos los IP clonados dentro de la institución. Con la localización de cada IP clonado, se toman las medidas necesarias para poder resolver esta problemática.

Con respecto al tráfico de datos pesados en la institución se detectó que algunos trabajadores hacían uso de redes sociales tales como Facebook, twitter, etcétera, o páginas de internet como YouTube, lo cual hacía que la red institucional se saturara y, por lo tanto, la circulación de datos fue más lenta.

Instalación: Ante la problemática detectada y comprobada, la institución deseaba eliminar el acceso a páginas de internet que tenían mucho tránsito de datos, sin ejercer ningún recurso adicional para bloquear estas páginas, se optó por modificar el host y bloquear las páginas más transcurridas como *Facebook, Youtube, 9gag*, entre otras.

➤ **Mantenimiento a redes y base de datos:**

El mantenimiento es una prioridad en el área de la computación, sobre todo para lograr un funcionamiento óptimo de los equipos. Cada 6 meses se hace un mantenimiento en la base de datos así como en la red estructurada de la institución, la cual está conectada locamente con la parte de la caja de ahorro y los otros departamentos.

La caja de ahorro contiene una base de datos con información confidencial, por ello, se necesita realizar un respaldo de la misma. (Ver figura 5)

Las conexiones deben de estar ordenadas para que no exista un conflicto de información. (Ver figura 6 y 7)



Figura 5. En esta imagen podemos observar el servidor de base de datos al que se le aplicó mantenimiento preventivo.



Figura 6. Como se muestra la imagen tenemos un rack donde se tienen conectada todas las computadoras en red



Figura 7. En esta imagen podemos observar la instalación de redes y el servidor de la de base de datos que se encuentran aislado del personal y sólo puede entrar personal capacitado.

➤ **Diseño de aula audiovisual**

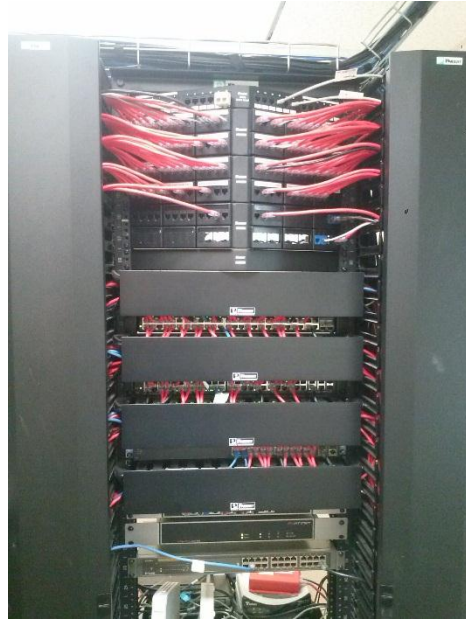
Identificación del problema: Se realizó un análisis del equipo actual con el que se contaba la sala audiovisual y se llegó a la conclusión de que se contaba con equipo obsoleto y que era necesario reemplazarse, por ese motivo se hizo un cambio del sistema de audio, de la televisión y de un proyector.

Recopilación de información: Para el desarrollo de este proyecto primeramente se investigó cuáles eran las necesidades que se cubrirían y que equipos se instalarían para brindar un mejor servicio en sus reuniones semanales.

Para ello se instaló un sistema de audio que incluyen:

- Mezcladora amplificada 6ch C/puerto USB de marca Wahrgenomen con las siguientes características:
 - 6 líneas de entrada de micrófono
 - Entrada TAPE
 - Impedancia de salida 2X 40hms
 - Control de bajos, agudos y reverberado por canal
 - Recubrimiento de PVC
 - Alta resistencia al trabajo duro
 - Soporta 4 bafles de 80 Ohms (2 x lado)
- Sistema 2 micrófonos UHF p/racks de marca Display Kapton modelo KMU-22PR con las siguientes características:
 - Alcance: 80 m
 - Control de volumen independiente
 - Rango de frecuencia:630 MHz – 865 MHz
 - Poder de transmisión: 10 dBm
 - 2 canales programables
 - 2 micrófonos
- Bocinas de 5 ¼” pulgadas de marca JBL modelo GTO528 con las siguientes características:

- 2 vías
- RMS: 45 watts
- Pico: 135 watts
- Respuesta de frecuencia: 70 Hz – 21 kHz
- Sensibilidad 91 dB

Se instaló una televisión marca Vizio, con las siguientes características:

- Tamaño de pantalla 55"
- Relación de aspecto: 16:9
- Numero de colores: 16,7 millones (8 bits)
- Potencia de salida de los altavoces: 10w x 2
- HDMI: 3
- Tuner: 1
- Ethernet: 1
- USB: 1
- Salida de audio digital

Se instaló punto de acceso marca TP-link, con las siguientes características:

- Procesador de 400 MHz
- N WiFi: 150 Mbps
- Frecuencia: 2.4 GHz
- 4 puertos Ethernet 10/100
- Estándar 802.11 b/g/n

Se instaló una computadora marca HP, con las siguientes características:

- 4 Gb de RAM DDR3
- 500 Gb de disco duro
- Procesador AMD 1.4 GHz E-Series
- Unidad óptica
- Windows 7

Se optó por el cambio, debido a que es un área que se utiliza para las juntas, todas las semanas.

El equipo con el que contaba la sala audiovisual es el siguiente:

- Proyector BENQ modelo Mx662

Diseño: En el diseño de esta aula audiovisual se buscó tener el mayor confort y efectividad en lo visual, audio y red. Se elaboró un bosquejo de como estarían instalados los equipos, consiguiendo un mayor rendimiento en el aula audio visual.

Instalación: La instalación se llevó acabo primeramente, colocando el mueble donde se situarían los equipos de cómputo y audio (ver figura 8), verificando la efectividad del equipo instalado. Trabajando en la instalación de todo el cableado de redes, audio y video (Ver figura 9), posteriormente se instalan los equipos de sonido, computadora, micrófonos, regulador y pantalla.

Se instaló el TEAMVIEWER para manipular el sistema operativo remotamente (ver figura 10), para poder ofrecer música diariamente, así dando un ambiente agradable en el aula audiovisual.



Figura 8. Estante del aula audio visual una vez finalizada la instalación correcta de los equipos mencionados anterior mente



Figura 9. Este equipo se encuentra en servicio las siete horas laborales en semana.



Figura 10. En esta figura se muestra la manipulación remota de la computadora del aula audio visual desde un teléfono inteligente usando el programa TEAMVIEWER.

➤ **Instalación y soporte a las cámaras de video:**

Identificación del problema: En la institución SUSTPES se optó por instalar cámaras de vigilancia en sus edificios, principalmente en la caja de ahorro y administración, para monitorear personal y personas ajenas al área.

Recopilación de información: Primeramente se realiza una reunión con los directivos para poder tomar la decisión en qué lugar se instalarían las video cámaras, que personal estaría autorizado para realizar el monitoreo de las mismas; dando la autorización solamente el Secretario General como el área de Soporte Técnico.

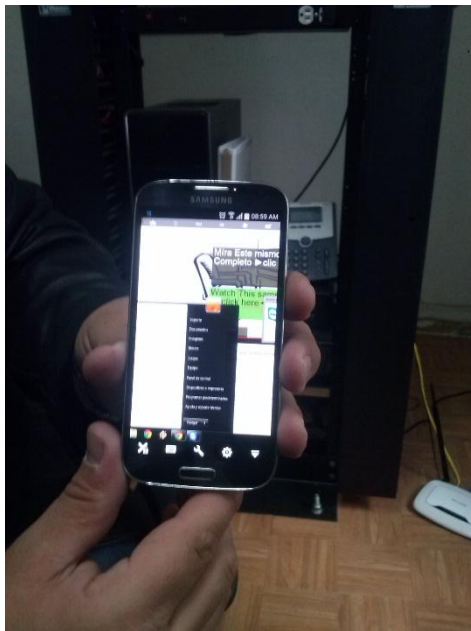
Requisitos: Con el análisis de la problemática establecida se toman las medidas correspondientes y la búsqueda de los elementos necesarios, para llevar la tarea encomendada a cabo, donde se utilizaran los siguientes materiales:

- 3 Pantallas
- 6 Cámaras de video VIVOTEK FD8162
- Teclado y mouse
- Soportes para la televisión
- Regulador marca APC
- Cableado de video
- Computadora
- Ruteador
- Captura dora HK

Diseño: En primera instancia se determina donde se localizaran las cámaras, con ello se da a la tarea de las instalaciones de red y cableado, en los puntos donde se acordó que se instalaran las videocámaras, los lugares donde se localizaran las videocámaras son entrada, patio, pasillos, auditoria entre otros.

Con las cámaras de video montadas en los puntos clave, se instala la computadora con el sistema operativo Windows XP, este sistema operativo es compatible con VNC (Computación Virtual en Red), es un software libre basado en una estructura cliente-servidor. Con ese programa se observará las videocámaras en cualquier computadora vía Internet.

Las cámaras adquiridas cuentan con un software llamado VIVOTEK [7] que vienen incluidas en las mismas, este software ayuda a configurar las cámaras para dar una mejor imagen de video y poder modificar su IP.

Una vez instalada la videocámara se lleva a cabo la verificación de su funcionamiento (ver figura 11).



Figura 11. Cámaras en funcionamiento



Figura 12. Se instaló el equipo de cómputo de las video cámaras, en el servidor de redes donde el personal autorizado (Soporte Técnico y Redes), tengan fácil acceso a la monitoreo de las mismas

➤ **Certificación del ISO 9001:**

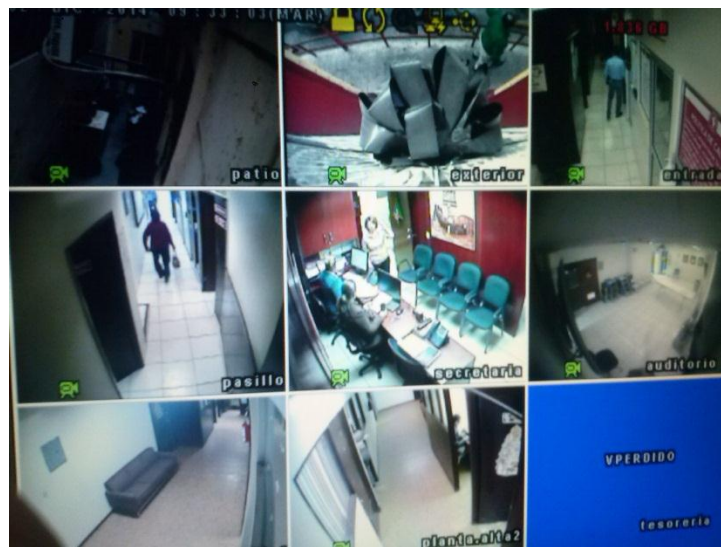
Se necesitaba trabajar con la documentación de las reglas de ISO, en el área de soporte técnico y de redes, debido a que se realizaría una auditoría de ISO en el mes de diciembre.

Identificación del problema: Se detectó que el área de Soporte Técnico y Redes, no contaban con certificación de ISO 9001, por lo se requería trabajar los lineamientos para la certificación correspondiente.

Recopilación de información: Se llevó a cabo una investigación de las normas necesarias para el cumplimiento de ISO 9001, correspondiente al área de Soporte Técnico y Redes.

Diseño: Se elaboró una documentación en los que se detallaron actividades correspondientes al área de soporte técnico y redes, donde se aclara el tiempo en el que se realizan las actividades del servicio preventivo y correctivo, personal que está involucrado en dichas actividades como responsable de las mismas.

5 Análisis de la experiencia adquirida en la realización de las prácticas profesionales

Durante el periodo en el que se realizaron las prácticas profesionales, se obtuvo un aprendizaje adicional a los adquiridos en la carrera de ingeniero en sistemas de información, se adquirió experiencia laboral de gran utilidad como el trabajo en equipo y aprender a dar soluciones adecuadas a todas las actividades encomendadas.

5.1 Análisis general del programa, su diseño, desarrollo y organización.

En la realización de este proyecto primeramente se identificaron las problemáticas que existían en ese momento, tales como son redes y video vigilancia.

Primeramente se inició con la planificación de las actividades de acuerdo al tiempo de mi estadía, se comenzó con el inventario y soporte técnico de los equipos, en el cual se realizó un inventario de los equipos, logrando un orden en las computadoras. Fueron buenos los resultados por el hecho que se existe hoy una organización de las computadoras.

En el área de Redes para poder lograr un mayor servicio, se decide por el bloqueo de páginas y la reorganización de las IP de los equipos, así logrando un buen funcionamiento en la red. Lográndose un buen resultado al haber mayor rapidez en la red al igual con la organización de las IP de los equipos.

Con la necesidad que se tenía de modificar el aula de medios, se presentó un diseño y listado de materiales, que se necesitarían para el desarrollo de la misma, así logrando una mejor aula audiovisual, que cumplieran con las necesidades que se requerían en ese momento.

Por la problemática que existía dentro de los edificios, se decidió por la instalación de videocámaras, para lograr una mayor seguridad dentro de los mismos. Fue un éxito la implementación de las videocámaras ya que se logró mayor seguridad en el sindicato.

En la realización de la documentación de ISO, e efectuaron diversas investigaciones, para poder cumplir correctamente con los requerimientos necesarios, que pudiera garantizarse su certificación en el departamento de redes y soporte técnico. Se recomienda que se trabaje más en la organización de documentación para un mejor funcionamiento del departamento.

5.2 Análisis de los objetivos del programa: grado de consecución

Como en cada proyecto siempre hay un grado de consecución, en este caso también surgieron grados de consecución para la elaboración del mismo.

Área de inventariado y soporte técnico: El desarrollo de este objetivo se llevó a cabo muy lentamente, ya que era necesario tener la autorización del personal que trabajaba en la computadora. A pesar de la tardanza e inconveniente del uso continuo del equipo, se cumplió el objetivo al 100%

Redes: Al modificarse el identificador de las computadoras como el correcto direccionamiento de las IP se cumplió el objetivo al 100%

Mantenimiento redes y base de datos: con el mantenimiento correctivo de la red finalizada y el mantenimiento preventivo a la base de datos, se cumplió el objetivo específico al 100%

Aula audiovisual: Con las instalaciones correctas de los nuevos equipos, se logró un mayor confort en el aula audiovisual, así cumpliendo el proyecto al 100%

Instalación y soporte a las cámaras de video: Con la instalación de las videocámaras y el correcto funcionamiento de ellas, se logró una mayor

seguridad en las instalaciones del edificio, alcanzando así el cumplimiento del proyecto al 100%

ISO 9001: Este objetivo no se pudo concluir, por haber finalizado el tiempo de mis estadías, de este modo solo se completó el 75% del objetivo.

5.3 Análisis de las actividades realizadas

Área de inventariado y soporte técnico: Se propuso un formato donde se especificaran las características de los equipos, para lograr obtener un control de ellos, esta documentación se realizó en Excel, dando como una solución momentánea. Es aconsejable crear un programa donde se registren los equipos nuevos como existentes, que anexe también el registro del servicio preventivo y correctivo de los equipos.

Redes: Se llevaron a cabo todas las modificaciones de los dispositivos, como el orden adecuado de las IP de los equipos. Es recomendable realizar un mapeo de las computadoras con sus IP, para lograr un mayor orden en las redes.

Mantenimiento redes y base de datos: Se realizó el mantenimiento preventivo a la base de datos, así como el correctivo a la red de la institución.

Diseño de aula audiovisual: Se diseñó una nueva aula audiovisual para facilitar las presentaciones que se realizan constantemente, con la instalación de equipos nuevos.

Instalación y soporte a las cámaras de video: Se trabajó en la instalación de las videocámaras en diferentes puntos del edificio, logrando mayor seguridad en las instalaciones.

Certificación de ISO: Se elaboró documentación, siguiendo los lineamientos de ISO 9001.

5.4 Análisis de la metodología utilizada

En este proyecto se basó en la metodología de Solución de problemas:

1. **Identificación del problema:** Reconocer la problemática existente del proyecto.
2. **Recuperación de información y verificación de los datos:** Seleccionando el problema en forma cuantitativa y cualitativa para definir, cuál sería la mejor solución.
3. **Revisar y planear alternativas de soluciones:** Se analizó y cuantificó cuales eran las principales causas de los problemas presentados, para poder ofrecer posibles soluciones.
4. **Selección y aplicación de alternativas de solución del problema:** Ya identificado el problema y las posibles soluciones, es necesario implementarlas.



Figura 13. Metodología de Solución de problemas

6 Conclusiones y recomendaciones

Dando como finalización de este proyecto se obtuvieron conclusiones de las actividades realizadas:

- **Área de inventariado y soporte técnico:** El análisis obtenido fue muy favorable debido a que se logró un buen funcionamiento del control de los equipos, como el inventario del mismo, dándonos un margen de cómo están organizadas las direcciones IP de las computadoras para evitar la clonación de las mismas.
- **Redes:** Se cumple con el objetivo específico en el área de Redes se realizó el cambio de las IP para no tener problema de IP clonada, así mismo se optó por la eliminación de dichas páginas transcurridas como Facebook, YouTube, 9gag, entre otras; agilizando de esta forma el tráfico de datos.
- **Mantenimiento redes y base de datos:** El análisis que se obtuvo fue bueno se ofreció un mantenimiento correctivo en la instalación de redes como en el mantenimiento preventivo a la base de datos
- **Diseño de aula audiovisual:** Los resultados obtenidos fueron bastante exitosos, ya que el diseño del aula audiovisual fue muy favorable a las necesidades que se requería, así logrando un mayor confort en las presentaciones.
- **Instalación y soporte a las cámaras de video:** Los resultados en este objetivo específico se cumple satisfactoriamente con ello lográndose una mayor seguridad en las instalaciones, lográndose una gran complacencia de los directivos.
- **Certificación de ISO:** Fue muy conflictivo por que se contaban con pocos conocimientos en esta área, se investigó información para poder solucionar esta actividad, sin embargo se llevó acabo con los lineamientos necesarios para su aprobación.

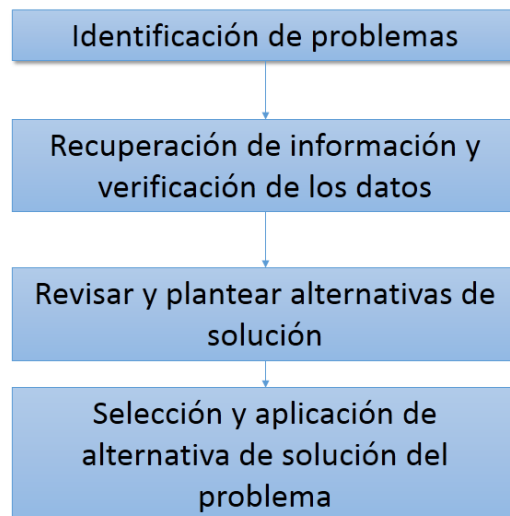
Las recomendaciones y punto de vista de acuerdo a la experiencia obtenida en estas prácticas de acuerdo a la carrera de Ingeniería en Sistemas de Información es lo siguiente: en base a la teoría lo cual es una herramienta fundamental es de gran provecho, sin embargo, hace falta una gran contribución en el área de prácticas en cada materia. Una recomendación sería el poder hacer que los alumnos de nuevo ingreso sean exhortados al aprovechamiento de talleres que se encuentran en esta carrera, como es el taller de CSTI donde se puede lograr el programar así como también las bases de soporte técnico. De la misma manera es el nuevo taller de redes que se encuentra en proceso de formación, el cual es de gran interés de parte del alumnado de esta carrera. Otra recomendación importante es que se oferten materias donde nos enseñen a redactar documentación en forma más profesional.

7 Referencias bibliográficas y virtuales

- [1] <http://www.sutspes.com.mx/>
- [2] <http://redesafull.galeon.com/#GENERALIDADES>
- [3] http://es.wikipedia.org/wiki/Direcci%C3%B3n_IP
- [4] <http://office.microsoft.com/es-mx/word/>
- [5] http://es.wikipedia.org/wiki/Organizaci%C3%B3n_Internacional_de_Normalizaci%C3%B3n
- [6] <http://farmacia.unmsm.edu.pe/noticias/2012/documentos/ISO-9001.pdf>
- [7] <http://www.vivotek.com/faq/>